

주주총회소집공고

2024년 04월 24일

회 사 명 : 신세계건설(주)
대 표 이 사 : 정 두 영
본 점 소 재 지 : 서울특별시 중구 소월로 10, 21층(남대문로5가, 단암빌딩)
(전 화)02-3406-6620
(홈페이지)<http://www.shinsegae-enc.com>

작 성 책 임 자 : (직 책) 지원본부장 (성 명) 김 낙 호
(전 화)02-3406-6662

주주총회 소집공고

(2024년 임시)

당사 정관 제15조 및 이사회 결의에 의하여 임시주주총회를 아래와 같이 개최하오니 참석하여 주시기 바랍니다.

- 아 래 -

1. 일 시 : 2024년 5월 9일(목) 오전 9시

2. 장 소 : 서울특별시 중구 소월로10 단암타워 26층 대회의실
(단암타워 21층 인포메이션에서 안내 예정)

※ 비상사태 발생 시 일정/장소 변경 등 세부사항은 대표이사에게 위임함

3. 회의목적사항 :

가. 보고사항 : 감사보고

나. 부의안건

-제1호 의안 : 허병훈 사내이사 선임의 건

4. 경영참고사항 비치

상법 제542조의4에 의거 경영참고사항을 당사의 본점, 금융위원회, 한국거래소 및 국민은행 증권대행부에 비치하오니 참고하시기 바랍니다.

5. 실질주주 의결권 행사에 관한 사항

당사의 이번 주주총회에서는 주주님들께서 참석하여 의결권을 직접 행사하시거나 또는 위임장에 의거 의결권을 간접행사 할 수 있습니다. 또한 당사는 상법 제368조의4에 따른 전자투표제도를 이번 주주총회에서 활용하기로 결의하였고, 이 제도의 관리 업무를 한국예탁결제원에 위탁하였습니다.

주주님들께서는 아래에 정한 방법에 따라 주주총회에 참석 하지 아니하고 전자투표 방식으로 의결권을 행사할 수 있으며 전자투표로 행사한 의결권은 철회 혹은 변경할 수 있음을 알려드립니다.

[전자투표 안내 사항]

1. 전자투표를 할 인터넷 주소 : <http://evote.ksd.or.kr>
(모바일 주소 : <http://evote.ksd.or.kr/m>)
2. 전자투표 행사기간 : 2024년 4월 29일 09시 ~ 2024년 5월 8일 17시
(공휴일 포함 / 24시간 이용가능)
(단, 마지막 날인 5월 8일은 오후 5시까지만 가능)
3. 인증서를 이용하여 시스템에서 주주 본인 확인 후 의안별 전자투표 행사
[주주확인용 인증서의 종류 : 공동인증서 및 민간인증서 (k-vote에서 사용가능한 인증서 한정)]
4. 수정동의안 처리: 주주총회에서 상정된 의안에 관하여 수정동의가 제출되는 경우 전자투표는 기권 처리

6. 전자증권제도 시행에 따른 실물증권 보유자의 권리 보호에 관한 사항
2019년 9월 16일부터 전자증권제도가 시행되어 실물증권은 효력이 상실되었으며, 한국예탁결제원의 특별(명부) 계좌주주로 전자등록되어 권리행사 등이 제한됩니다. 따라서 보유 중인 실물증권을 한국예탁결제원 증권대행부에 방문하여 전자등록으로 전환하시기 바랍니다.

7. 주주총회 참석시 준비물

- 직접행사 : 주총참석장, 신분증
- 대리행사 : 주총참석장, 위임장(주주와 대리인의 인적사항 기재, 인감날인),
대리인 신분증

※ 상기 준비물을 미지참시 주주총회장에 입장이 불가하오니 유의하시기 바랍니다.

I. 사외이사 등의 활동내역과 보수에 관한 사항

1. 사외이사 등의 활동내역

가. 이사회 출석률 및 이사회 의안에 대한 찬반여부

회차	개최일자	의안내용	사외이사 성명	사외이사 성명	사외이사 성명
			유재철 (출석률: 100%)	이건기 (출석률: 100%)	김희관 (출석률: 100%)
			찬 반 여 부		
1	2024.01.19	제17-1회, 제17-2회 사모사채 발행의 건	찬성	찬성	찬성
		제18-1회, 제18-2회 사모사채 발행의 건	찬성	찬성	찬성
		제19-1회, 제19-2회 사모사채 발행의 건	찬성	찬성	찬성
2	2024.01.22	연신내 복합개발사업의 사업비대출 만기 연장에 따른 당사의 자금보충 및 조건부 채무인수 의 무 제공	찬성	찬성	찬성
3	2024.01.26	합병 종료 보고의 건	찬성	찬성	찬성
4	2024.02.01	빌리브 명지 듀글래스 기존 중도금 대출 변경협약서 체결의 건	찬성	찬성	찬성
		빌리브 명지 듀글래스 중도금 대출 협약서 체결의 건	찬성	찬성	찬성
5	2024.02.05	옛)포항역 개발사업의 변경 및 추가 담보대출약정 체결 및 신용공여의 건	찬성	찬성	찬성
6	2024.02.08	제 33기 재무제표 및 영업보고서 승인의 건	찬성	찬성	찬성
		2024년 안전/보건 경영계획 보고의 건	찬성	찬성	찬성
		준법점검 결과 보고의 건	보고	보고	보고
		2023년 내부회계관리제도 운영실태 보고의 건	보고	보고	보고
7	2024.02.14	영업양수도계약서 체결 승인의 건	찬성	찬성	찬성
		임시주주총회 소집의 건	찬성	찬성	찬성
		임시주주총회 권리행사 주주확정 기준일 설정의 건	찬성	찬성	찬성
8	2024.02.23	제 33기 정기주주총회 소집의 건	찬성	찬성	찬성
		주요주주 등과의 거래 승인의 건	찬성	찬성	찬성
		2024년 1월 경영실적 보고	보고	보고	보고
		2023년 내부회계관리제도 운영실태 평가의 건	보고	보고	보고
9	2024.03.14	주요주주 등과의 거래 승인의 건	찬성	찬성	찬성
		대표이사 선임의 건	찬성	찬성	찬성

회차	개최일자	의안내용	사외이사 성명	사외이사 성명	사외이사 성명
			유재철 (출석률: 100%)	이건기 (출석률: 100%)	김희관 (출석률: 100%)
			찬 반 여부		
10	2024.03.26	이사 보수 책정의 건	찬성	찬성	찬성
		사외이사후보추천위원회 위원 일부 선임의 건	찬성	찬성	찬성
		내부거래위원회 위원 일부 선임의 건	찬성	찬성	찬성
		보상위원회 위원 일부 선임의 건	찬성	찬성	찬성
		ESG위원회 위원 일부 선임의 건	찬성	찬성	찬성
		2024년 2분기 계열회사와의 상품, 용역 거래금액 승인의 건	찬성	찬성	찬성
		스타필드수원 책임준공확약 변경 승인의 건	찬성	찬성	찬성
2024년 2월 경영실적 보고	보고	보고	보고		
11	2024.03.29	빌리브 죽전 중도금대출 협약(3차변경) 체결의 건	찬성	찬성	찬성
12	2024.04.02	임시주주총회 권리행사 주주 기준일 확정건의 건	찬성	찬성	찬성
		임시주주총회 소집의 건	찬성	찬성	찬성
13	2024.04.04	신한은행 신규대출 약정 승인의 건	찬성	찬성	찬성
14	2024.04.16	2024년 3월 경영실적 보고	보고	보고	보고
15	2024.04.22	전자단기사채(ABSTB) 매입의 건	찬성	찬성	찬성
		연신내 복합개발사업의 사업비대출 만기 연장에 따른 당사의 자금보충 및 조건부 채무인수 의무 제공	찬성	찬성	찬성

나. 이사회내 위원회에서의 사외이사 등의 활동내역

위원회명	구성원	활동내역		
		개최일자	의안내용	가결여부
감사위원회	유재철 김희관 이건기	2024.02.08	2023년 내부회계관리제도 운영실태 보고의 건	보고
		2024.02.23	제 33기 사업연도 회계 및 업무 감사	가결
			2023년 감사결과 보고	보고
			2023년 내부회계관리제도 운영실태 평가의 건	보고
		2024.03.26	감사위원회 위원장 선임의 건	가결
	2024년 외부감사 계획 보고의 건	보고		

위원회명	구성원	활동내역		
		개최일자	의안내용	가결여부
		2024.04.16	2023년 외부감사 준수사항 이행 보고의 건	보고
사외이사 후보 추천위원회	이건기 김희관 유재철 김정선	2024.02.08	사외이사 후보 추천의 건	가결
ESG위원회	김희관 유재철 김정선	2024.02.08	ESG 경영 2023년 실적 및 2024년 계획 보고의 건	가결
	김희관 유재철 김낙호	2024.03.26	ESG위원회 위원장 선임의 건	가결
보상위원회	이건기 유재철 김정선	2024.01.18	2024년 임원 개별 연봉 심의의 건	가결
		2024.02.08	2024년 이사 보수한도 심의의 건	가결
내부거래 위원회	이건기 김희관 김정선	2024.03.14	신세계 기업집단 계열회사 간 상품 또는 용역 내부거래 심의의 건	가결

2. 사외이사 등의 보수현황

(단위 : 백만원)

구 분	인원수	주총승인금액 (총이사보수한도)	지급총액	1인당 평균 지급액	비 고
사외이사	3명	5,300	60	20	-

※ 상기 주총승인금액은 사내이사 3명을 포함한 총 6명의 전체 이사에 대해 2024년 3월 26일 정기주주총회에서 승인된 보수한도 금액이며, 지급총액 및 1인당 평균지급액은 2024년 1월 1일 부터 4월 30일 까지 지급금액 기준입니다.

II. 최대주주등과의 거래내역에 관한 사항

1. 단일 거래규모가 일정규모이상인 거래

(단위 : 억원)

거래종류	거래상대방 (회사와의 관계)	거래기간	거래금액	비율(%)
건축공사(매출)	(주)신세계 (계열회사)	2023.04.24~2025.06.30	174	1.4
	(주)신세계사이먼 (계열회사)	2022.08.19~2024.07.31	146	1.2

※ 상기 거래는 2023년말 별도기준 자산총액(1,258,716백만원) 대비 1%이상 매출거래입니다.

※ 상기 거래금액 대상기간은 2024.01.01 ~ 2024.03.31 입니다.

※ 상기 비율은 거래금액이 2023년말 별도기준 자산총액 대비 차지하는 비율입니다.

2. 해당 사업연도중에 특정인과 해당 거래를 포함한 거래총액이 일정규모이상인 거래

(단위 : 억원)

거래상대방 (회사와의 관계)	거래종류	거래기간	거래금액	비율(%)
-	-	-	-	-

※ 당해 사업연도중 해당사항 없음

III. 경영참고사항

1. 사업의 개요

가. 업계의 현황

(1) 건설부문

① 산업의 특성

건설업은 토지, 노동, 자본 등의 생산요소를 결합하여 주거시설과 타산업의 생산기반 시설 등을 구축하는 사업입니다. 또한 국토의 개발과 관련하여 다양한 사회간접자본 시설 및 국제적 개발사업에 이르기까지 광범위한 영역까지도 진출할 수 있는 국가의 기간산업으로 최초의 수주단계부터 완공에 이르는 일련의 과정에서 다수의 생산주체가 참여함으로써 고용과 부가가치 창출 효과 또한 높은 특성을 지니고 있습니다.

② 산업의 성장성

2023년 대한건설협회에서 실시한 국내건설수주액 분석에 따르면 2023년 국내건설공사 수주액은 190조원으로 전년(230조원) 대비 17.4% 감소하였습니다. 국내건설공사 연간 수주액은 2018년 이후 전년까지 지속적인 상승세를 보이고 있었으나 2023년은 건설경기 악화 등으로 감소세로 돌아섰습니다. 악화된 건설경기 및 금리상승 등은 단기적으로 건설업 성장성을 저해하는 요소로 영향을 미칠 것으로 예상됩니다.

[연도별 국내건설공사 수주현황]

구분	2019년	2020년	2021년	2022년	2023년
수주액	166조원	194조원	212조원	230조원	190조원

(출처 : 대한건설협회)

③ 경기변동의 특성 및 계절성

건설업은 국내외 부동산 경기, 이자율, 민간/공공부문의 투자, 정부의 재정정책 및 규제 등의 다양한 경제요소로부터 직·간접적인 영향을 받고 있습니다. 따라서 여타의 산업보다 경기변동에 크게 영향을 주고 받는 산업입니다.

또한 건설생산활동이 주로 옥외에서 이루어지다보니 공사의 수행에 있어서 기상상황 등의 영향을 크게 받고 있습니다. 계절적으로는 봄, 가을에 건설경기가 확장되는 반면 여름, 겨울은 비수기로 분류됩니다.

④ 경쟁요소

건설업은 일부 고난이도 공사를 제외하면 기업간에 차별화 정도가 낮아 동종업체간 경쟁이 치열한 완전경쟁시장의 성격을 지니고 있습니다. 따라서 타산업에 비해 진입 장벽이 낮다고 평가할 수 있습니다. 차별화된 경쟁력을 유지하기 위해서는 품질과 시공 기술력은 물론이고 새로운 건설시장의 개발, 브랜드 가치의 제고, 원가 경쟁력, 재무 건전성 유지 등의 노력을 기울여야 합니다.

⑤ 시장점유율 추이

당사는 국토교통부가 '23년 7월에 발표한 『2023년 건설회사 시공능력평가』에서 32위를 기록하였습니다.

◆ 신세계건설 시공능력평가 추이 ◆

구분	2019년	2020년	2021년	2022년	2023년
순위	29위	38위	37위	34위	32위

(자료 : 국토교통부)

◆ 2023년도 시공능력평가 순위 ◆

순위	1위	2위	3위	4위	5위	32위
회사명	삼성물산	현대건설	대우건설	현대엔지니어링	지에스건설	신세계건설
시공능력평가액	20조 7,296억원	14조 9,791억원	9조 7,683억원	9조 7,360억원	9조 5,901억원	1조 4,377억

(자료 : 국토교통부)

⑥ 시장에서 경쟁력을 좌우하는 요인 및 당사의 경쟁상 강/단점

백화점, 할인점, 아울렛몰 등 다양한 판매시설 및 복합다중시설의 신축과 리모델링 수행 경험으로 차별화 된 유통상업시설 건축 노하우를 보유하고 있는 당사는 그룹 공사 수행에만 머무르지 않고, 다양한 외부공사와 공공부문의 사회간접자본시설(SOC 산업) 및 주택시장으로 진출하고 있습니다.

⑦ 관련 법령 또는 정부의 규제

민간부문은 도시 및 주거환경정비법, 주택법, 건축법, 국토계획법, 도시개발법 등의 많은 법률들로 적용을 받고 있으며 공공부문에서는 국가계약에 관한 법률 등의 적용을 받고 있습니다. 공공부문에서는 국가계약에 관한 법률등의 개정을 통해 건설업계의 투명화 및 국제화를 지속적으로 추진하고 있습니다.

(2) 레저부문

① 산업의 특성

골프장의 유형은 크게 회원제와 비회원제, 대중제로 분류됩니다. 회원제는 운영 회사가 회원들에게 입회비를 예탁 받고 회원들에게 우선적인 이용기회를 부여하는 제도이고, 비회원제는 불특정 다수의 골퍼들에게 균등한 기회를 부여하는 제도이며, 대중제는 비회원제 골프장 중 이용료 등의 요건 충족시 지정되는 제도입니다.

골프장 산업은 초기에 부지 매입과 조성 등의 높은 투자비용과 골프장 관련 인허가, 사업승인과 같은 복잡한 행정절차 등으로 시장 진입장벽이 높은 산업으로 분류됩니다. 또한 골프연습장/ 골프 장비업/ 골프 의류 등의 관련 사업과의 연관성이 높으며 골프 인구가 집중된 수도권과의 접근성은 해당 골프장 매출액에 큰 영향을 주고 있습니다.

② 산업의 성장성 및 경기변동의 특성

2023년 국내 골프산업은 경기침체, 골프붐 진정 등으로 다소 침체되었으며, 인근 지역 골프장 간의 이용객 유치 경쟁으로 수익률은 코로나19 특수를 누리며 최고치를 경신한 2022년보다 하락하였습니다.

계절적으로는 기온 변화에 따라 이용객수가 변동되는 특징을 보이고 있습니다. 월별로는 5월, 6월, 10월 이용객수가 가장 많은 성수기이며, 야외 스포츠의 특성상 1월과 2월은 추위와 눈으로 인하여 비수기로 구분할 수 있습니다.

③ 시장의 안정성 / 경쟁상황 / 시장점유율 추이

코로나 엔데믹과 경기 침체로 인한 이용객은 다소 감소되었지만 지속적인 신규 이용층의 유입으로 전체적인 시장의 안정성은 하향안정화 될 것이라 예상됩니다.

단, 골프장의 접근성에 따른 이용료 조정과 서비스 품질에 따라 골프 이용객의 평가가 온라인에서 활발히 이루어지면서 향후 고정고객 유치를 위한 경쟁은 갈수록 치열해질 것으로 예상됩니다.

주요 경쟁회사별 시장점유율의 합리적 추정이 곤란하여 시장점유율의 기재는 생략합니다.

④ 시장에서 경쟁력을 좌우하는 요인 및 당사의 경쟁상의 강/단점

골프장 산업에서의 주요한 경쟁요소는 수도권과의 접근성, 잔디관리 수준, 차별화된 서비스 제공여부 등입니다. 당사가 운영중인 골프장은 경기도 여주시에 위치하여 서울과의 접근성이 뛰어나며, 고객 가치를 최우선으로 여기는 신세계 그룹의 서비스 노하우를 바탕으로 당사의 골프장을 방문하는 내장객에게 최고 수준의 서비스를 제공하고 있습니다.

⑤ 관련법령 또는 정부의 규제 등

레저부문은 체육시설의 설치·이용에 관한 법률 등의 적용을 받고 있으며, 규제법률에 따른 위축도 있으나, 여가 활동시장의 확대에 따른 영향을 받습니다.

⑥ 골프장 외 운영현황

당사의 레저부문은 골프장 이외의 유원시설 및 목욕탕업을 추가로 영위하고 있습니다. 아쿠아필드는 레저부문 서비스운영에 걸맞는 최고의 시설을 두루 갖추고 있으며, 도심 속 최고의 힐링 서비스를 제공한다는 가치를 갖고 운영하고 있습니다. 또한 접근성이 용이하고, 사계절 이용이 가능하여 동종 업계 중 내장객 증가세가 월등히 높아 코로나로 인한 실적 감소 이후 꾸준히 실적이 개선되고 있습니다..

레저부문의 사업 다각화 및 수익확대를 위해 미디어아트 전시장 운영사업을 추진하고 있으며, 2024년 상반기에 서울대공원 부지 내에 신규 오픈 될 예정입니다. 미디어아트 사업은 기존 수동적인 관람형태를 탈피한 체험형 전시시설로 지속적인 매출신장과 수익확대를 예상하고 있습니다.

나. 회사의 현황

(1) 영업개황 및 사업부문의 구분

당사는 신세계, 이마트를 비롯한 신세계그룹으로부터 발생하는 유통판매 시설물 건축과 외부 시행사로부터 발주 받는 오피스, 오피스텔, 도시형 생활주택에 이르기까지 다양한 건축물을 위주로 영업활동을 영위해 가고 있습니다. 더불어 대규모 역사 개

발과 같은 민관합동 프로젝트는 물론, 공공부문(SOC 사업등) 수주 등 사업영역을 계속 확장해 나가고 있습니다.

당사의 레저부문은 경기도 여주시에 위치한 두 개의 골프장(18홀)과 스타필드 내에서 운영 중인 아쿠아필드(찜질스파 & 워터파크 시설)로 구성되어 있습니다.

(2) 시장점유율

당사는 국토교통부가 '23년 7월에 발표한 『2023년 건설회사 시공능력평가』에서 32위를 기록하였습니다.

◆ 신세계건설 시공능력평가 추이 ◆

구분	2019년	2020년	2021년	2022년	2023년
순위	29위	38위	37위	34위	32위

(자료 : 국토교통부)

◆ 2023년도 시공능력평가 순위 ◆

순위	1위	2위	3위	4위	5위	32위
회사명	삼성물산	현대건설	대우건설	현대엔지니어링	지에스건설	신세계건설
시공능력평가액	20조 7,296억원	14조 9,791억원	9조 7,683억원	9조 7,360억원	9조 5,901억원	1조 4,377억

(자료 : 국토교통부)

※ 레저부문은 주요 경쟁회사별 시장점유율의 합리적 추정이 곤란하여 시장점유율의 기재는 생략합니다.

(3) 시장의 특성

- 건설부문

백화점, 할인점, 아울렛몰 등 다양한 판매시설 및 복합다중시설의 신축과 리모델링 수행 경험으로 차별화 된 유통사업시설 건축 노하우를 보유하고 있는 당사는 그룹 공사 수행에만 머무르지 않고, 주택공사 및 외부공사와 공공부문의 사회간접자본시설(SOC산업)로 진출하고 있습니다.

- 레저부문

골프장 산업에서의 주요한 경쟁요소는 수도권과의 접근성, 차별화된 서비스 등입니다. 당사가 운영중인 골프장은 경기도 여주시에 위치하여 서울과의 접근성이 뛰어나

며, 고객 가치를 최우선으로 여기는 신세계 그룹의 서비스 노하우를 바탕으로 당사의 골프장을 방문하는 내장객에게 최고 수준의 서비스를 제공하고 있습니다.

(4) 조직도

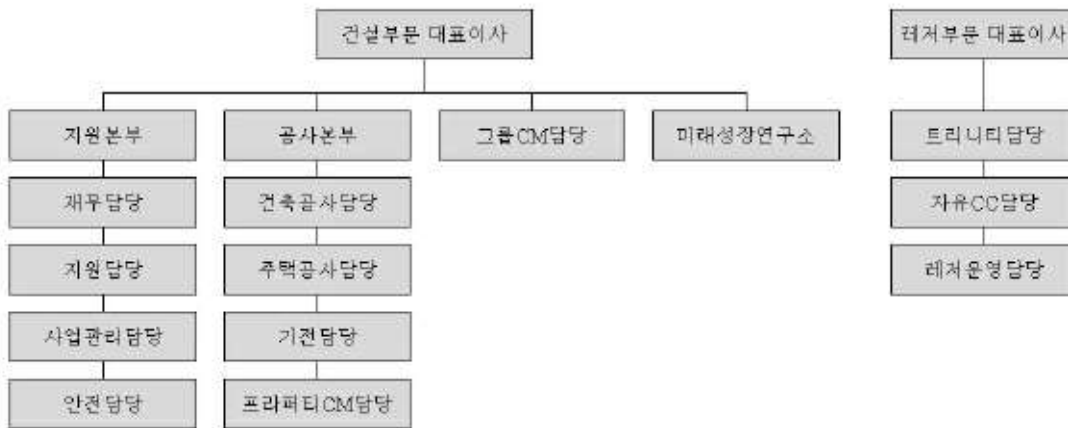

신세계건설 조직도

2. 주주총회 목적사항별 기재사항

□ 이사의 선임

제 1호 의안 : 허병훈 사내이사 선임의 건

가. 후보자의 성명 · 생년월일 · 추천인 · 최대주주와의 관계 · 사외이사후보자 등 여부

후보자 성명	생년월일	사외이사 후보자여부	감사위원회의 위원인 이사 분리선출 여부	최대주주와의 관계	추천인
허병훈	1962.07.08	사내이사	해당사항없음	해당사항없음	이사회
총 (1) 명					

나. 후보자의 주된직업 · 세부경력 · 당해법인과의 최근3년간 거래내역

후보자성명	주된직업	세부경력		당해법인과의 최근3년간 거래내역
		기간	내용	
허병훈	신세계건설 부사장	2015 ~ 2018	호텔신라 호텔 레저부문장 전무	-
		2021 ~ 2022	신세계 지원본부장 부사장	
		2022 ~ 2023	신세계백화점부문 기획전략본부장 부사장	
		2023 ~ 2024	신세계그룹 경영전략실 경영총괄 부사장	
		2024 ~	現 신세계건설 부사장	

다. 후보자의 체납사실 여부 · 부실기업 경영진 여부 · 법령상 결격 사유 유무

- 해당사항 없음

후보자성명	체납사실 여부	부실기업 경영진 여부	법령상 결격 사유 유무
허병훈	해당사항없음	해당사항없음	해당사항없음

라. 후보자의 직무수행계획(사외이사 선임의 경우에 한함)

- 해당사항 없음

마. 후보자에 대한 이사회의 추천 사유

[허병훈 사내이사 후보자]

해당 후보자는 호텔신라 호텔 레저부문장을 비롯하여 신세계백화점의 지원본부장, 백화점부문 기획전략본부장을 거쳐 신세계그룹 경영전략실 경영총괄을 역임한 기획전략 및 재무 분야의 전문가로서 그 동안의 풍부한 경험과 쌓아온 전문 지식을 바탕으로 회사의 재무구조 안정화 및 새로운 성장동력을 이끌어 낼 수 있는 사내이사 책임자로 판단되어 추천함.

확인서

확 인 서

후보자 본인은 본 서류에 기재한 증권의 발행 및 공시 등에 관한 규정 제3-15조 제3항 제3호 가목부터 마목까지의 사항이 사실과 일치함을 확인합니다.

2024년 4월 24일

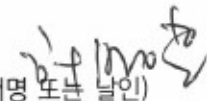
보고자: 허 병 훈 (서명 또는 날인) 

2-1. 허병훈 대표이사 확인서

IV. 사업보고서 및 감사보고서 첨부

가. 제출 개요

제출(예정)일	사업보고서 등 통지 등 방식
-	-

※ 금번 주주총회는 임시주주총회로써 사업보고서 및 감사보고서 첨부는 해당 없으나, 제33기 사업보고서 및 감사보고서는 전자공시시스템(<http://dart.fss.or.kr>) 및 당사 홈페이지(<https://www.shinsegae-enc.com>, 홈페이지 → 정보센터 → 공시정보)에 게재되어 있습니다.

나. 사업보고서 및 감사보고서 첨부

※ 금번 주주총회는 임시주주총회로써 사업보고서 및 감사보고서 첨부는 해당 없으나, 제33기 사업보고서 및 감사보고서는 전자공시시스템(<http://dart.fss.or.kr>) 및 당사 홈페이지(<https://www.shinsegae-enc.com>, 정보센터 → 공시정보)에 게재되어 있습니다.

※ 참고사항

[전자투표에 관한 안내]

당사는 상법 제368조의4에 따른 전자투표제도를 이번 주주총회에서 활용하기로 결의하였고, 이 제도의 관리업무를 한국예탁결제원에 위탁하였습니다.

주주님들께서는 아래에 정한 방법에 따라 주주총회에 참석 하지 아니하고 전자투표 방식으로 의결권을 행사할 수 있으며 전자투표로 행사한 의결권은 철회 혹은 변경할 수 있음을 알려 드립니다.

1. 전자투표를 할 인터넷 주소 : <http://evote.ksd.or.kr>
(모바일 주소 : <http://evote.ksd.or.kr/m>)
2. 전자투표 행사기간 : 2024년 4월 29일 09시 ~ 2024년 5월 8일 17시
(공휴일 포함 / 24시간 이용가능)
(단, 마지막 날인 5월 8일은 오후 5시까지만 가능)
3. 인증서를 이용하여 시스템에서 주주 본인 확인 후 의안별 전자투표 행사
[주주확인용 인증서의 종류 : 공동인증서 및 민간인증서 (k-vote에서 사용가능한 인증서 한정)]
4. 수정동의안 처리: 주주총회에서 상정된 의안에 관하여 수정동의가 제출되는 경우 전자투표는 기권 처리